

# ACG Analyismatris Region Skåne 2021

[marcus.lindvall@logex.com](mailto:marcus.lindvall@logex.com)

0709-179772

# Innehålls- förteckning

- Inledning
- Total rang 2021 och summering av enheterna i toppen och botten av matrisen
- Total rang 2021 och jämförelser med 2020
- ACG-vikt PV jämfört med åldersvikt för enheter med äldre resp äldre listad befolkning
- ACG-vikt PV förändring jämfört fg år jämfört med åldersvikt (per region)
- Antal unika diagnoser per patient och antal diagnoser per vårdkontakt
- Andel patienter med diagnoser Chronic Medical Stable ADG10
- Andel patienter med diagnoser Signs & Symptoms ADG26/27
- Andel patienter med diagnoser Psychsocial minor ADG23/24

# Inledning

ACG Analysmatris väger samman flera olika mått till en total rankingpoäng för alla PV enheter i Region Skåne.

Materialet fokuserar på att identifiera skillnader jämfört med förväntat och jämfört med enheter med liknande förutsättningar.

Målet är att materialet ska vara ett stöd i att informera, ha dialog med och stödja alla enheter så att förutsättningar för vården blir så rättvist fördelad i hela Skåne som möjligt.

# ACG genomlysning 2021

- Omfattar vårdkontakter under 18 månader, augusti 2019 – januari 2021
- Enheter i toppen av matrisen kännetecknas av hög aktivitet. Både vad gäller patientkontakter och journalregistrering. Förmodligen delvis för hög aktivitet. Många privata enheter. Kännetecknen för enheter i topp av matrisen:
  - Relativt hög ACG-vikt och stor skillnad mellan ACG-vikt och åldersvikt samt ACG-vikt PV jämfört med ACG-vikt sjukhus
  - Hög täckningsgrad
  - Många diagnoser per kontakt och unika diagnoser per patient
  - Hög andel patienter med diagnos för psykosociala tillstånd och symptom
- Enheter i botten av matrisen kännetecknas av låg aktivitet. Ofta för låg aktivitet. Både vad gäller patientkontakter och journalregistrering. Kännetecknen för enheter i botten av matrisen:
  - Stor skillnad mellan ACG-vikt och åldersvikt. Nästan alla enheter har sänkt sin relativa ACG-vikt.
  - Låg täckningsgrad
  - Få diagnoser per kontakt och unika diagnoser per patient
  - Låg andel patienter med diagnos för psykosociala tillstånd och symptom
- 7 av de 10 högst rankade vårdcentraler vid ACG genomlysning 2020 och som då valdes ut till medicinska revisioner är fortfarande kvar topp-10
- Många privata vårdcentraler bland de med högst rang. 9/10 på topp är privata vårdcentraler.
- Antal registrerade diagnoser och unika diagnoser/patient har tidigare succesivt ökade kraftigt. Men ökningen av antal registrerade diagnoser har stannat upp och minskat de två senaste åren.
- Symtomdiagnoser har tidigare succesivt ökat men från 2020 och nu 2021 ses en minskning. Kan tyda på mindre dubbeldiagnoser. (Stämmer)
  - Andel patienter 2021- 33,8%, 2020- 34,2%, 2019- 38,4%, 2018- 37,9%, 2015- 34,9%, 2012- 27,2%
- Psykosociala diagnoser har tidigare succesivt ökat men från 2020 ses en minskning. (Stämmer)
  - Andel patienter 2021- 16,8%, 2020- 17,3%, 2019- 21,4%, 2018- 20,6%, 2015- 16,2%, 2012- 10,3%



**Total rang 2021 och sammanställning av alla mått i matrisen för enheter i toppen och botten**

ACG Analysmatris väger samman flera olika mått till en total rankingpoäng för alla PV enheter i Region Skåne.

Genom att se på total rang kan man identifiera enheter som har mer eller mindre dokumentation än förväntat och på andra sätt skiljer sig jämfört med jämförbara enheter.

# Total rang i matrisen 2021: Topp 15 enheter

Rang 2020	Rang 2021	Medel	1,00	1,00	-	-	-	71,4%	63,6%	1,4	5,6	7,7	41,6%	16,8%	33,8%	Läk.med-netto per pat
		Enhet	Ålders-vikt	ACG-vikt PV	Diff ACG vs fg år	Diff ACG vs Ålders-vikt	Diff ACG vs ACG-sjukhus (täck-grad)	Andel listade med diagnos	Täcknings-grad	Antal diagnoser per kontakt	Unika diagnoser per patient	Antal kontakter per patient	Andel pat med kronisk diagnos	Andel pat med psykosocial diagnos	Andel pat med symptom-diagnos	
1	1	Blomman Vårdcentral	0,68	1,02	0,04	0,34	0,16	82%	69%	1,8	6,0	5,1	36%	26%	43%	38 kr
2	2	Nydala Vårdcentral	0,73	1,02	0,05	0,29	0,09	78%	72%	2,0	6,6	5,9	37%	18%	43%	122 kr
5	3	Garnisonsgatans Läkargrupp AB	1,10	1,27	-0,01	0,17	0,24	88%	68%	2,0	7,1	6,1	55%	22%	47%	-280 kr
3	4	Sveakliniken i Svedala	0,96	1,15	0,03	0,20	0,11	75%	67%	2,2	7,2	8,5	43%	23%	49%	-15 kr
10	5	Capio Citykliniken Landskrona	0,91	1,07	0,02	0,16	0,16	72%	64%	2,2	6,3	8,6	41%	24%	39%	22 kr
4	6	Victoria Vård & Hälsa (Kalkbrottet)	1,13	1,22	0,00	0,09	0,02	76%	70%	2,5	6,8	10,6	49%	24%	48%	-69 kr
14	7	Tulpanen vårdcentral i Kirseberg	0,81	1,04	0,01	0,22	0,04	75%	68%	2,1	6,5	6,6	37%	22%	42%	27 kr
35	8	Vårdcentralen Närlunda	0,96	1,09	0,07	0,13	0,19	69%	64%	1,7	6,9	8,1	42%	18%	36%	175 kr
20	9	Rosengårdskliniken	0,68	0,86	0,08	0,18	0,04	77%	73%	1,3	5,2	5,6	29%	10%	45%	166 kr
6	10	Blomman Vårdcentral Sofielund	0,64	0,92	0,01	0,28	0,09	70%	65%	2,0	5,2	5,3	30%	25%	38%	100 kr
9	11	Möllevångs Vårdcentral	0,76	0,99	0,03	0,23	0,04	75%	71%	1,7	5,6	6,5	35%	25%	43%	113 kr
8	12	Kristianstadkliniken	1,08	1,29	0,02	0,20	0,11	81%	67%	1,4	7,3	5,2	55%	23%	38%	-19 kr
23	13	Capio Citykliniken Klippan	0,98	1,07	0,01	0,08	0,15	74%	68%	2,3	5,9	5,3	45%	18%	39%	-63 kr
7	14	Hälsomedicinskt Center i Landskrona	1,01	1,14	-0,02	0,13	0,20	75%	67%	1,5	6,5	8,8	47%	23%	37%	-33 kr
13	15	Lönngårdens Vårdcentral	0,71	0,86	-0,01	0,15	0,09	66%	65%	2,1	4,9	3,4	27%	23%	48%	11 kr

- Enheter i toppen av matrisen kännetecknas av hög aktivitet. Både vad gäller patientkontakter och journalregistrering. Förmodligen delvis för hög aktivitet. Många privata enheter
- 12 av 15 enheter var topp-15 även 2020.
- Många enheter med genomsnittlig yngre listade patienter

- Relativt hög ACG-vikt och stor skillnad mellan ACG-vikt och åldersvikt samt ACG-vikt PV jämfört med ACG-vikt sjukhus
- Många diagnoser per kontakt och unika diagnoser per patient
- Hög andel patienter med diagnos för psykosociala tillstånd och symptom



# Total rang i matrisen 2021: Lägsta 15 enheter

Rang 2020	Rang 2021	Medel	1,00	1,00	-	-	-	71,4%	63,6%	1,4	5,6	7,7	41,6%	16,8%	33,8%	
		Enhet	Ålders-vikt	ACG-vikt PV	Diff ACG vs fg år	Diff ACG vs Ålders-vikt	Diff ACG vs ACG-sjukhus (täck-grad)	Andel listade med diagnos	Täcknings-grad	Antal diagnoser per kontakt	Unika diagnoser per patient	Antal kontakter per patient	Andel pat med kronisk diagnos	Andel pat med psyko-social diagnos	Andel pat med symptom-diagnos	Läk.med-netto per pat
154	140	Vårdcentralen Sjöcrona	1,08	0,89	-0,03	-0,20	-0,05	68%	65%	0,6	4,6	8,5	36%	12%	27%	-18 kr
145	141	Achima Care Roslunda Vårdcentral	1,11	1,04	-0,03	-0,07	0,03	74%	65%	1,1	5,7	6,7	46%	14%	31%	21 kr
153	142	Vårdcentralen Ystad	1,10	1,01	-0,02	-0,09	0,03	73%	58%	1,5	5,4	6,4	45%	14%	32%	-59 kr
123	143	Vårdcentralen Nöbbelöv	1,02	0,97	-0,01	-0,05	0,08	69%	56%	1,1	5,1	6,0	40%	16%	31%	22 kr
140	144	Vårdcentralen Vä	1,05	0,89	-0,01	-0,16	0,08	69%	56%	1,1	5,1	6,0	40%	16%	31%	22 kr
121	145	Vårdcentralen Sankt Lars	1,06	1,01	-0,01	-0,05	0,08	69%	56%	1,1	5,1	6,0	40%	16%	31%	22 kr
103	146	Vårdcentralen Vinslöv	1,10	1,00	-0,01	-0,10	-0,15	75%	62%	1,2	5,4	7,4	46%	14%	29%	-15 kr
143	147	Brahehälsan Löberöd	1,05	0,99	-0,04	-0,06	-0,04	72%	63%	0,8	5,1	6,2	41%	20%	29%	-46 kr
111	148	Vårdcentralen Vänhem	1,01	0,95	-0,03	-0,05	-0,22	70%	65%	1,3	4,7	8,8	38%	12%	27%	44 kr
130	149	Vårdcentralen Vellinge	1,01	0,93	-0,02	-0,09	-0,16	70%	63%	0,9	5,1	7,4	38%	13%	28%	34 kr
155	150	Capio Novakliniken Rydsgård	1,00	0,88	-0,01	-0,12	-0,15	71%	64%	1,3	4,5	8,0	41%	14%	29%	-21 kr
149	151	Vårdcentralen Planteringen	0,89	0,85	0,01	-0,03	-0,04	68%	65%	0,8	4,5	7,8	32%	15%	32%	54 kr
137	152	Vårdcentralen Svalöv	1,00	0,97	-0,01	-0,03	-0,01	70%	62%	1,2	5,7	7,9	41%	15%	33%	-92 kr
26	153	Vårdcentralen Höör	1,04	0,99	-0,03	-0,05	0,06	69%	57%	1,1	5,4	7,4	41%	15%	30%	27 kr
96	154	Capio Novakliniken Veberöd	1,00	0,89	0,00	-0,12	-0,02	69%	59%	1,1	4,6	6,7	37%	13%	29%	20 kr
148	155	Vårdcentralen Staffanstorps	1,03	0,89	-0,03	-0,14	-0,04	67%	59%	1,0	4,7	6,6	36%	12%	28%	3 kr

- Enheter i botten av matrisen kännetecknas av låg aktivitet. Ofta för låg aktivitet. Både vad gäller patientkontakter och journalregistrering.
- Många offentliga enheter. Alla enheter förutom Höör var i den lägre tredjedelen och hälften av enheterna var i lägsta 15 även 2020.
- Alla enheter förutom Vårdcentralen Planteringen har genomsnittligt äldre listade patienter

- Stor skillnad mellan ACG-vikt och åldersvikt. Nästan alla enheter har sänkt sin relativa ACG-vikt.
- Få diagnoser per kontakt och unika diagnoser per patient
- Låg andel patienter med diagnos för psykosociala tillstånd och symptom



## **Total rang 2021 och jämförelser med 2020**

ACG Analysmatris väger samman flera olika mått till en total rankingpoäng för alla vårdcentraler i Region Skåne.

Genom att se på total rang kan man identifiera enheter som har mer eller mindre dokumentation än förväntat och på andra sätt skiljer sig jämfört med jämförbara enheter.

Genom att se på total rang 2021 och jämföra med föregående period kan man identifiera enheters rörelser.



# Total rang – Rang per kommun 2021 och 2020

Genomsnitt rangpoäng per kommun 2021

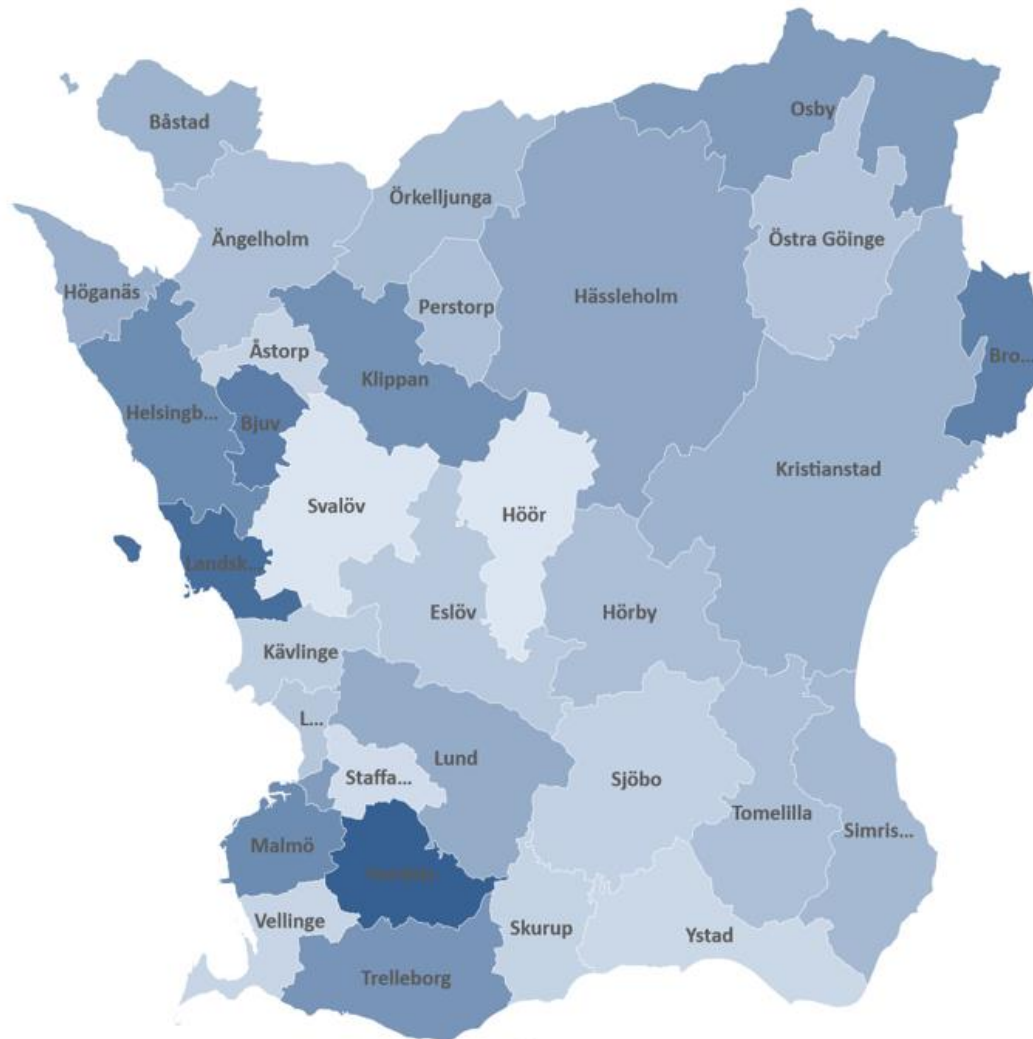

- Enheter i toppen av analysmatrisen 2021 finns bl a i Landskrona, Svedala, Bjuv och Bromölla. Men även i Helsingborg, Klippan, Malmö, Trelleborg och Osby. **Här finns enheter med omfattande diagnosregistrering**
- Enheter i botten av matrisen 2021 finns bl a i Höör, Svalöv, Staffanstorp, Åstorp, Vellinge och Ystad. **Här finns enheter med diagnosregistrering i låg omfattning.**

Genomsnitt rangpoäng per kommun 2020

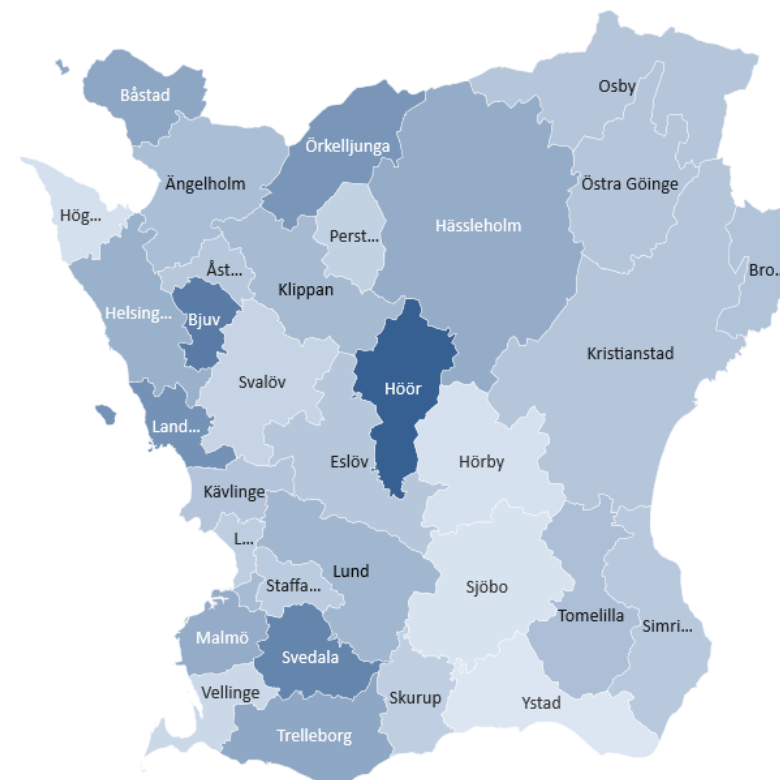

# Total rang 2021 – Störst rörelse uppåt jämfört 2020

Störst förändringarna uppåt i matrisen

- Flera enheter från botten av matrisen 2020 har rört sig uppåt (bra!):

- Vårdcentralen Åparken
- Vårdcentralen Hörby
- Vårdcentralen Degeberga
- Vårdcentralen Husie
- Vårdcentralen Laxen
- Capio Novakliniken Sjöstaden Ystad
- Vårdcentralen Tollarp

- Några enheter har rört sig snabbt upp till översta delen av matrisen (risk!):

- Tryggakliniken Bromölla
- Vårdcentralen Centrumkliniken
- Helsa Vårdcentral Osby
- Vårdcentralen Granen
- Helsa Vårdcentral Laurentii
- Privatläkarna Hälsoval

Vårdenhet	Rang Totalt 2012	Rang Totalt 2014	Rang Totalt 2015	Rang Totalt 2018	Rang Totalt 2019	Rang Totalt 2020	Rang Totalt 2021	Diff rang Totalt 2019-2018	Diff rang Totalt 2020-2019	Diff rang Totalt 2021-2020
Vårdcentralen Åparken	113	119	103	49	33	151	50	▶ -16	▶ 118	▶ -101
Tryggakliniken Bromölla		5	1	5	61	117	35	▶ 56	▶ 56	▶ -82
Vårdcentralen Hörby	113	119	123	98	143	157	83	▶ 45	▶ 14	▶ -74
Vårdcentralen Kryddgården	67	6	2	6	17	132	61	▶ 11	▶ 115	▶ -71
Vårdcentralen Centrumkliniken	113	119	36	25	55	104	33	▶ 30	▶ 49	▶ -71
Helsa Vårdcentral Osby	91	66	140	23	132	91	28	▶ 109	▶ -41	▶ -63
Capio Citykliniken Kristianstad	27	15	63	36	98	100	41	▶ 62	▶ 2	▶ -59
Helsa Vårdcentral Bromölla	100	86	50	63	85	95	37	▶ 22	▶ 10	▶ -58
Capio Göingekliniken	59	19	31	10	40	106	53	▶ 30	▶ 66	▶ -53
Capio Citykliniken Bunkeflo-Hyllie	26	33	78	120	112	125	73	▶ -8	▶ 13	▶ -52
Capio Novakliniken Gärsnäs	16	67	30	79	37	135	87	▶ -42	▶ 98	▶ -48
Vårdcentralen Granen	57	17	15	34	34	83	36	▶ 0	▶ 49	▶ -47
Vårdcentralen Degeberga	98	59	29	111	155	144	98	▶ 44	▶ -11	▶ -46
Vårdcentralen Husie	35	46	86	68	58	142	96	▶ -10	▶ 84	▶ -46
Vårdcentralen Laxen	113	119	148	99	140	156	111	▶ 41	▶ 16	▶ -45
Capio Novakliniken Sjöstaden Ystad	9	32	48	86	157	158	114	▶ 71	▶ 1	▶ -44
Helsa Vårdcentral Laurentii	70	36	45	61	80	74	30	▶ 19	▶ -6	▶ -44
Privatläkarna Hälsoval	6	26	52	13	48	65	21	▶ 35	▶ 17	▶ -44
Vårdcentralen Perstorp	101	119	146	142	147	128	85	▶ 5	▶ -19	▶ -43
Vårdcentralen Tollarp	55	113	133	151	150	146	107	▶ -1	▶ -4	▶ -39



# Total rang 2021 – Störst rörelse nedåt jämfört 2020

## Störst förändringar nedåt i matrisen

- Flera enheter från toppen av matrisen 2020 har rört sig nedåt (bra!):

- Vårdcentralen Höör
- Capio Citykliniken Mariastaden
- Vårdcentralen Ellenbogen
- Solklart Vård Bjuv
- Vårdcentralen Förslöv

- Några enheter har rört sig snabbt ner till lägsta delen av matrisen (oro!):

- Vårdcentralen Höör
- Capio Novakliniken Veberöd
- Vårdcentralen Vinslöv
- Vårdcentralen Bokskogen
- Vårdcentralen Vänhem
- Vårdcentralen Löddeköpinge

Vårdenhet	Rang Totalt 2012	Rang Totalt 2014	Rang Totalt 2015	Rang Totalt 2018	Rang Totalt 2019	Rang Totalt 2020	Rang Totalt 2021	Diff rang Totalt 2019-2018	Diff rang Totalt 2020-2019	Diff rang Totalt 2021-2020
Vårdcentralen Höör	79	60	21	1	1	26	153	0	25	127
Vårdcentralen Delfinen	47	97	152	81	131	58	131	50	-73	73
Läkargruppen Munka-Ljungby	80	119	129	116	133	52	118	17	-81	66
Vårdcentralen Lundbergsgatan	113	119	119	62	119	61	123	57	-58	62
Capio Novakliniken Veberöd	33	119	65	118	152	96	154	34	-56	58
Vårdcentralen Dalby	113	65	23	30	24	77	132	-6	53	55
Vårdcentralen Södertull	95	107	55	46	73	49	103	27	-24	54
Capio Citykliniken Mariastaden	41	53	82	94	89	24	78	-5	-65	54
Vårdcentralen Centrum	113	74	68	119	60	70	121	-59	10	51
Vårdcentralen Vinslöv	73	100	132	121	153	103	146	32	-50	43
Vårdcentralen Bokskogen	113	92	135	134	142	98	139	8	-44	41
Vårdcentralen Södra Sandby	113	47	40	88	70	90	130	-18	20	40
Vårdcentralen Vänhem	113	119	41	105	62	111	148	-43	49	37
Vårdcentralen Osby	102	83	85	78	138	63	100	60	-75	37
Vårdcentralen Måsen	78	57	35	31	88	51	88	57	-37	37
Vårdcentralen Löddeköpinge	108	72	126	51	94	99	134	43	5	35
Vårdcentralen Landborgen	52	79	100	91	106	92	127	15	-14	35
Capio Citykliniken Limhamn	113	103	147	135	114	62	97	-21	-52	35
Vårdcentralen Anderslöv	107	119	98	128	144	69	102	16	-75	33
Vårdcentralen Ellenbogen	72	111	93	20	57	33	66	37	-24	33
Solklart Vård i Bjuv	1	42	47	139	27	12	45	-112	-15	33
Vårdcentralen Sorgenfrimottagningen	38	96	72	56	74	97	129	18	23	32
Vårdcentralen Vittsjö	113	85	71	45	29	73	105	-16	44	32
Vårdcentralen Förslöv	62	76	150	102	51	16	47	-51	-35	31



# Total rang 2021 – Jämförelse med 2020

Jämförelse enheter i toppen 2021.

- **Flera enheter kvar top-10 (oroande!):**

- Blomman Vårdcentral
- Nydala Vårdcentral
- Garnisonsgatan Läkargrupp
- Sveakliniken i Svedala
- Victoria Vård & Hälsa
- Capio Citykliniken Landskrona
- Blomman Vårdcentral Sofielund

- Några nya top-10:

- Tulpanens Vårdcentral i Kirseberg
- Vårdcentralen Närlunda
- Rosengårdskliniken

Vårdenhet	Rang Totalt 2012	Rang Totalt 2014	Rang Totalt 2015	Rang Totalt 2018	Rang Totalt 2019	Rang Totalt 2020	Rang Totalt 2021	Diff rang Totalt 2019-2018	Diff rang Totalt 2020-2019	Diff rang Totalt 2021-2020
Blomman Vårdcentral			9	14	3	1	1	▶ -11	▶ -2	▶ 0
Nydala Vårdcentral					5	2	2		▶ -3	▶ 0
Garnisonsgatans Läkargrupp AB					10	5	3		▶ -5	▶ -2
Sveakliniken i Svedala		119	84	22	26	3	4	▶ 4	▶ -23	▶ 1
Capio Citykliniken Landskrona	113	27	42	12	25	10	5	▶ 13	▶ -15	▶ -5
Victoria Vård & Hälsa (Kalkbrottet)	77	50	116	55	7	4	6	▶ -61	▶ -3	▶ 2
Tulpanen vårdcentral i Kirseberg				8	15	14	7		▶ -1	▶ -7
Vårdcentralen Närlunda	68	119	97	3	36	35	8	▶ 33	▶ -1	▶ -27
Rosengårdskliniken		21	20	42	35	20	9	▶ -7	▶ -15	▶ -11
Blomman Vårdcentral Sofielund				16	8	6	10		▶ -2	▶ 4
Möllevångs Vårdcentral				7	6	9	11		▶ 3	▶ 2
Kristianstadskliniken	7	4	6	19	12	8	12	▶ -7	▶ -4	▶ 4
Capio Citykliniken Klippan	11	8	7	47	64	23	13	▶ 17	▶ -41	▶ -10
Hälsomedicinskt Center i Landskrona			13	11	20	7	14	▶ 9	▶ -13	▶ 7
Lönngårdens Vårdcentral				18	18	13	15		▶ -5	▶ 2
Vårdcentralen Fagerängen	113	78	24	27	47	19	16	▶ 20	▶ -28	▶ -3
Hälsocentralen Sankt Hans	20	89	59	67	84	15	17	▶ 17	▶ -69	▶ 2
Helsingborgs Vårdcentral			27	17	13	11	18	▶ -4	▶ -2	▶ 7
KRY Vårdcentral Lund					28	31	19		▶ 3	▶ -12
Capio Höganäs							20			
Privatläkarna Hälsöval	6	26	52	13	48	65	21	▶ 35	▶ 17	▶ -44
Vårdcentralen Getingen		2	14	26	19	40	22	▶ -7	▶ 21	▶ -18
Solljunga hälsan	113	95	145	130	50	22	23	▶ -80	▶ -28	▶ 1
Vårdcentralen Södervärn	64	12	5	24	30	25	24	▶ 6	▶ -5	▶ -1
Vårdcentralen Husensjö	113	13	16	4	9	27	25	▶ 5	▶ 18	▶ -2



## Total rang 2021 jämfört med 2020

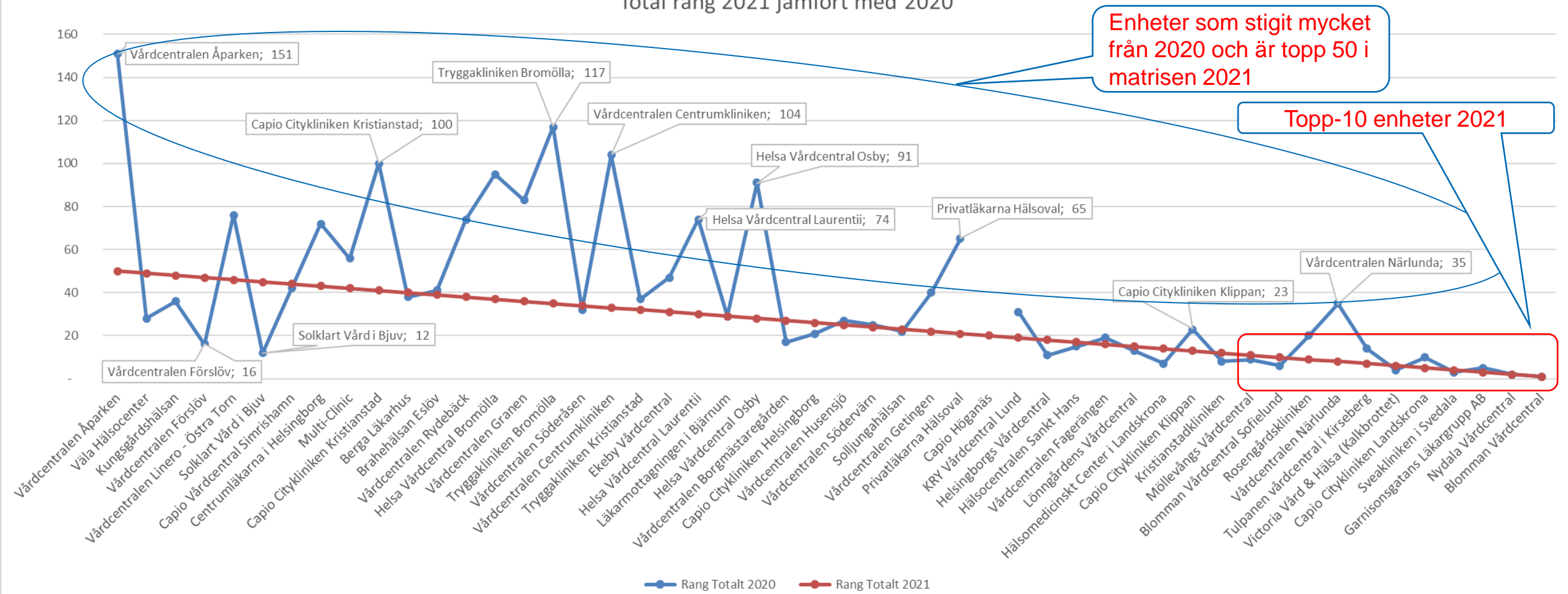

### Jämförelse enheter i toppen 2021.

Flera enheter kvar top-10:

- Blomman Vårdcentral
- Nydala Vårdcentral
- Garnisonsgatan Läkargrupp
- Sveakliniken i Svedala
- Victoria Vård & Hälsa
- Capio Citykliniken Landskrona
- Blomman Vårdcentral i Sofielund

### Några nya top-10:

- Tulpanens Vårdcentral
- Vårdcentralen Närlunda
- Rosengårdskliniken



## Total rang 2021 jämfört med 2020

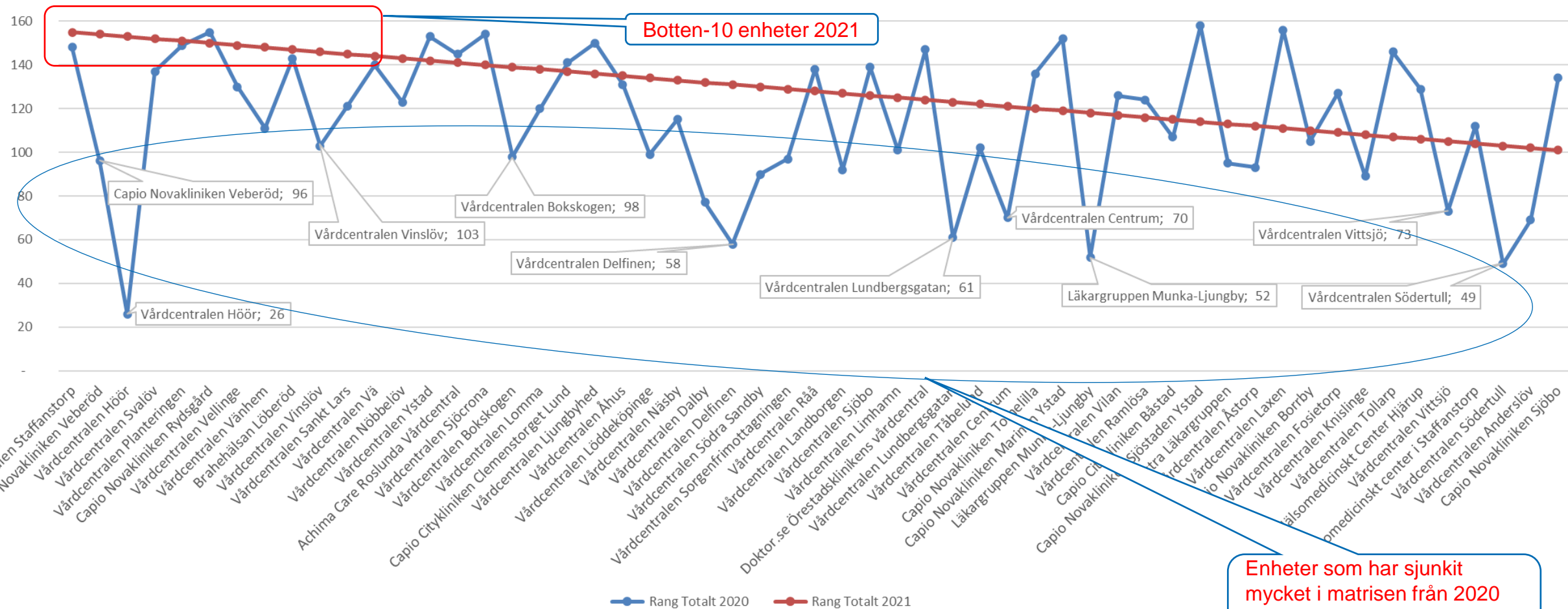

### Jämförelse enheter i botten 2021.

- Flera enheter kvar botten-10:
  - Vårdcentralen Staffanstorp
  - Vårdcentralen Planteringen
  - Capio Novakliniken Rydsgård

- Några nya i den lägsta delen av matrisen:

- Capio Novakliniken Veberöd
- Vårdcentralen Höör
- Vårdcentralen Vinslöv
- Vårdcentralen Bokskogen
- Vårdcentralen Dalby
- Vårdcentralen Delfinen

Enheter som har sjunkit mycket i matrisen från 2020 och är i den lägsta tredjedelen av matrisen 2021



# ACG-vikt PV jämfört med åldersvikt

Att jämföra ACG-vikten med åldersvikt är en viktig parameter för att identifiera skillnader mellan enheter.

För en enskild enhet kan det vara skillnad mellan åldersvikt och ACG-vikt. Men den skillnaden bör inte vara onaturligt stor jämfört med andra enheter med liknande förutsättningar.

I följande grafer identifieras enheter som har stora skillnader, oväntat hög/låg ACG-vikt, som kan vara onaturlig och därför kan behöva diskuteras.

# ACG-vikt PV jämfört med Åldersvikt (enheter med ÄLDST befolkning)

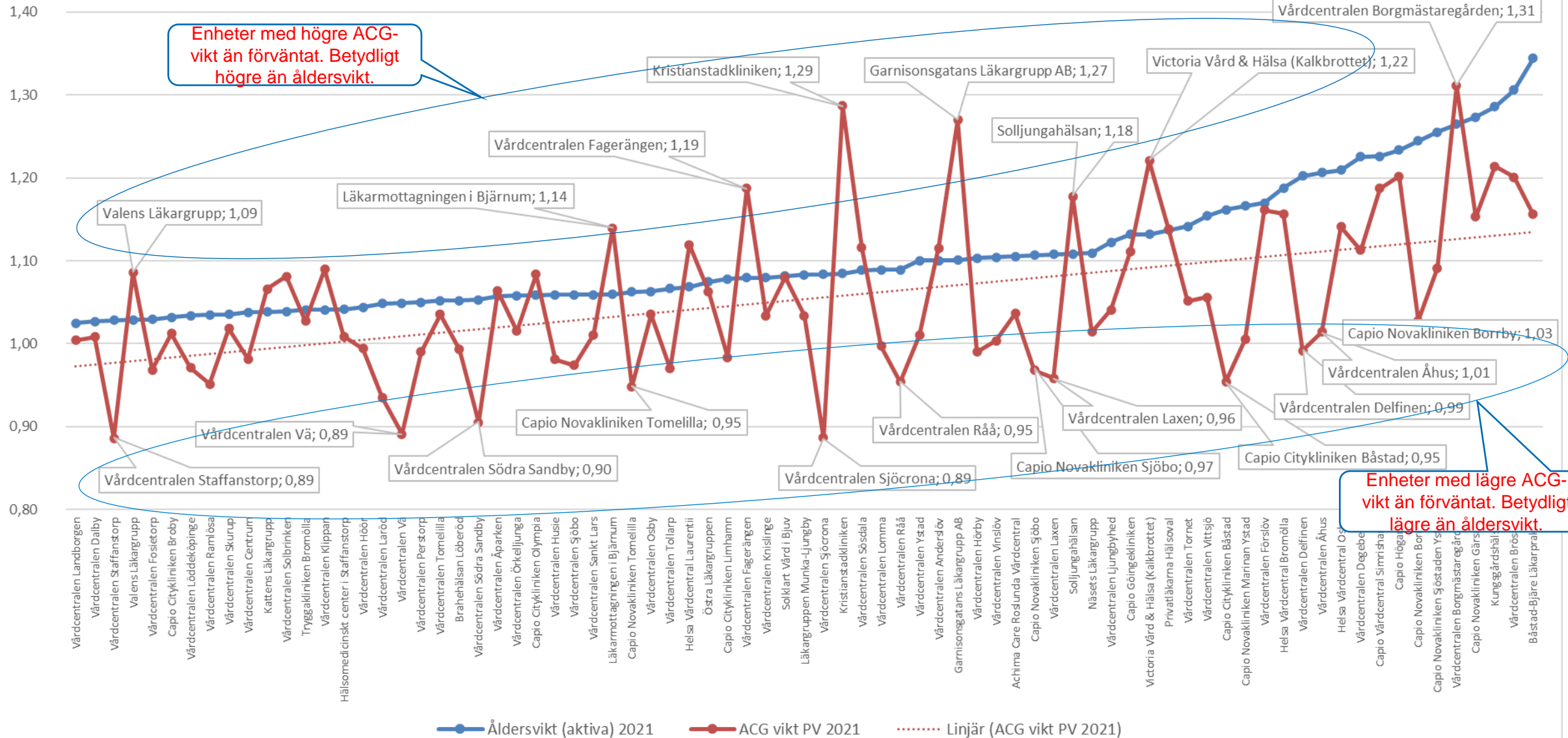



## ACG-vikt PV jämfört med Åldersvikt (enheter med YNGST befolkning)

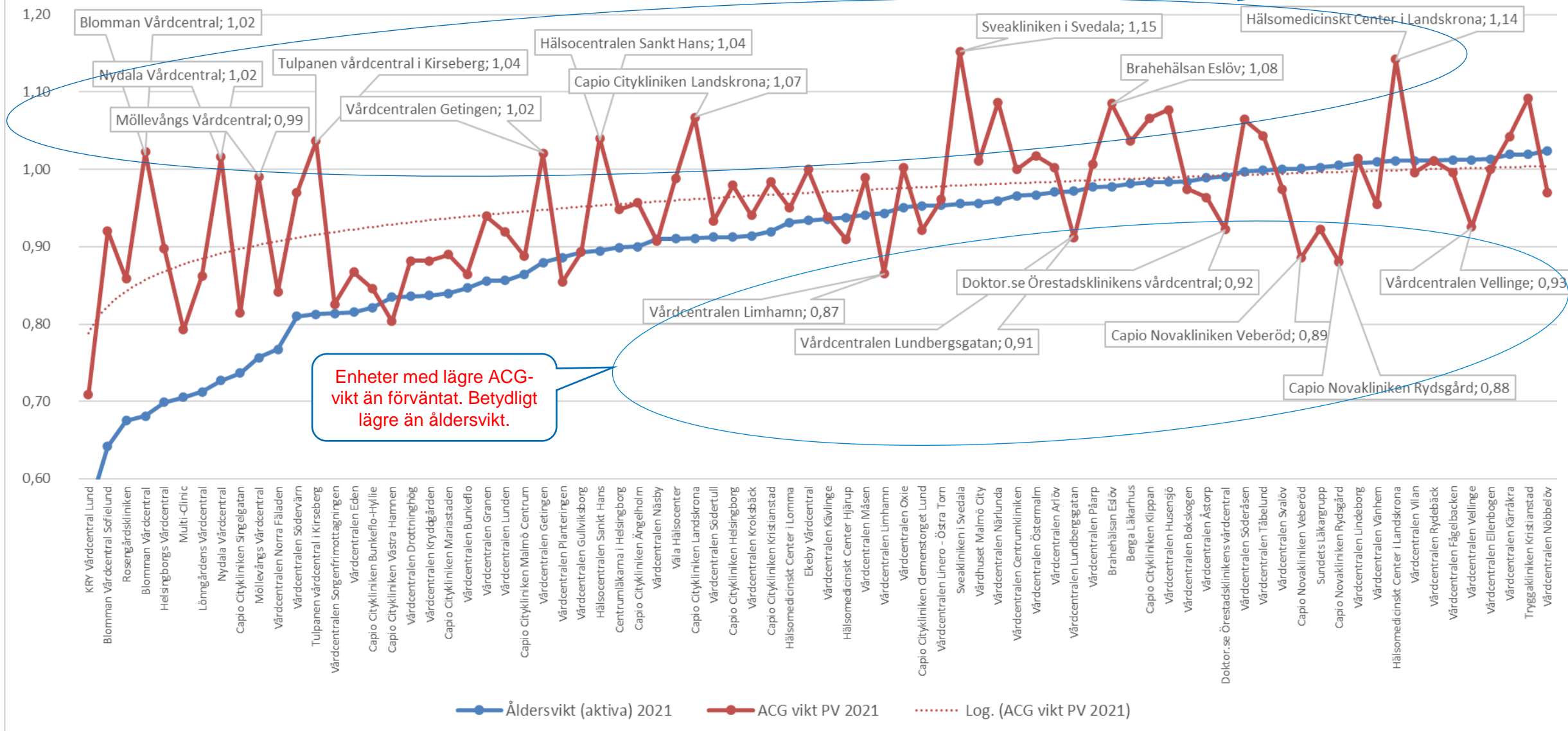

# **ACG-vikt PV utveckling 2021 jämfört fg år och jämfört med åldersvikt**

Att jämföra ACG-vikten med åldersvikt är en viktig parameter för att identifiera skillnader mellan enheter.

Om differensen mellan ACG-vikt och åldersvikt är onaturligt stor under en period, så följer vi upp utvecklingen.

I de följande diagrammen för fem regioner (Helsingborg, Nordost, Lund, Malmö, Ystad/Simrishamn/Trelleborg ) identifieras enheter som har skillnader mellan ålder och ACG och där skillnaden tvärtemot önskvärt har ökat.

# Helsingborg Utveckling ACG-PV 2020-2021 jämfört med Åldersvikt

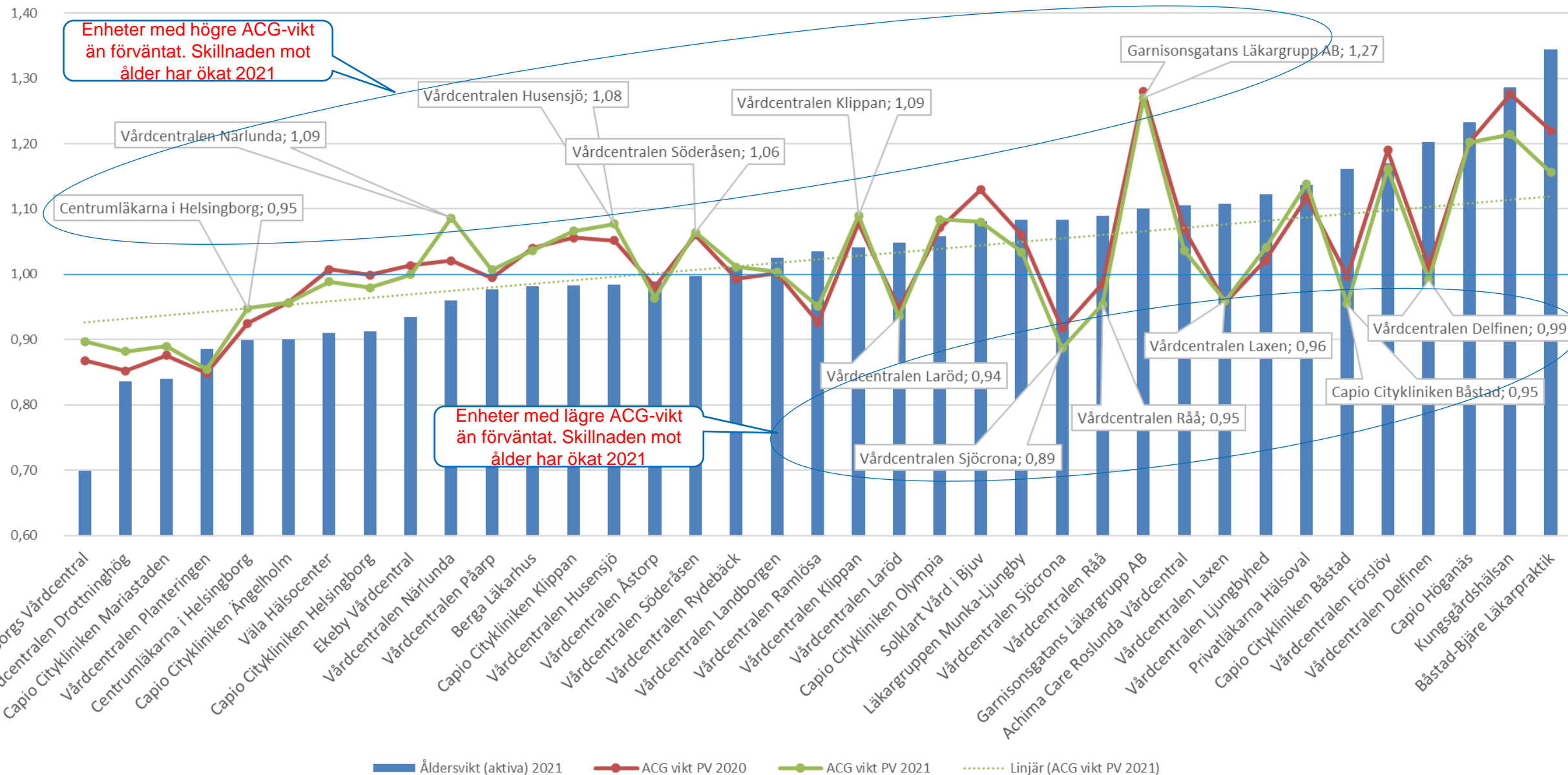

# Hässleholm Utveckling ACG-PV 2020-2021 jämfört med Åldersvikt

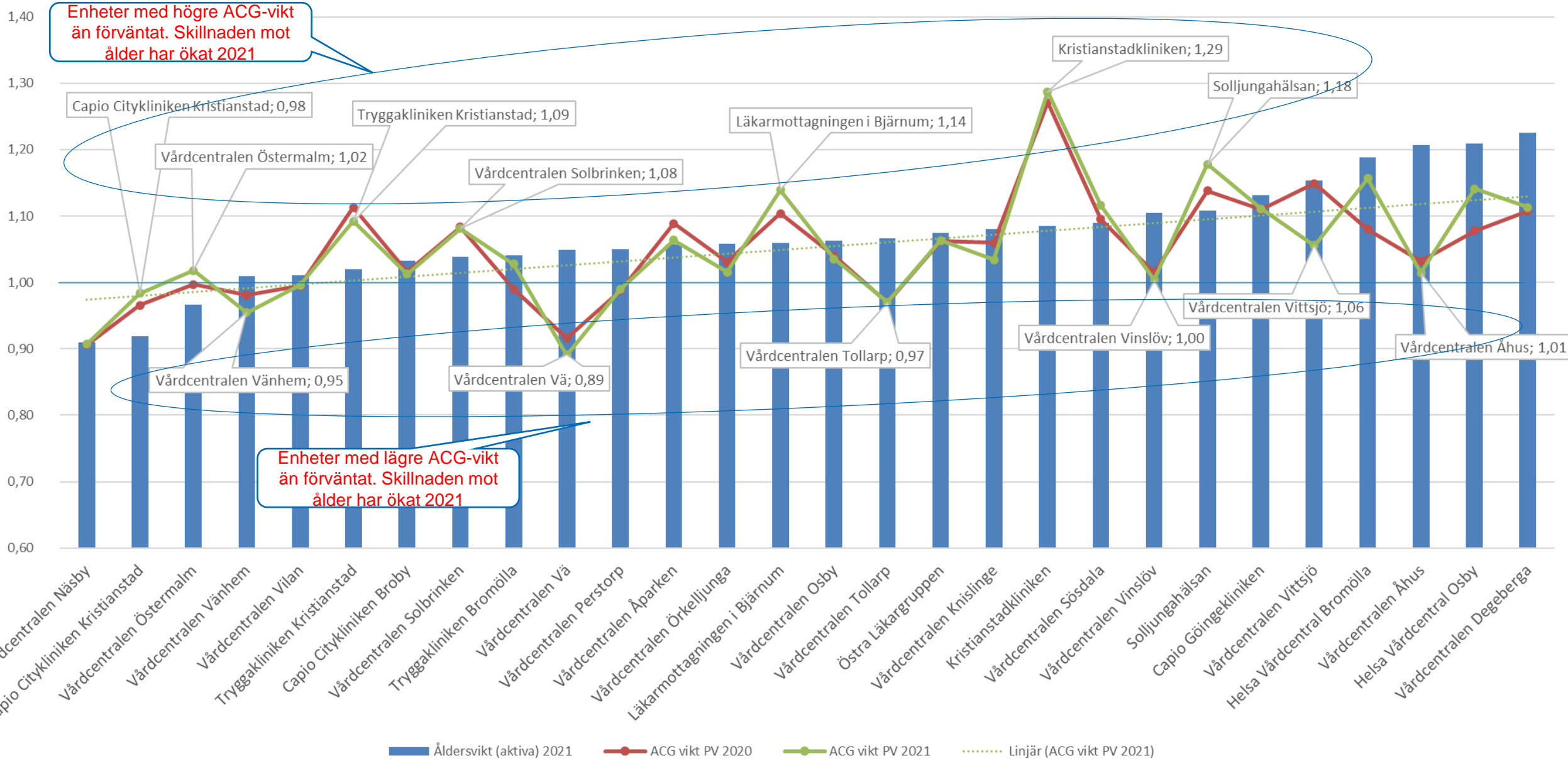

# Lund Utveckling ACG-PV 2020-2021 jämfört med Åldersvikt

Enheter med högre ACG-vikt än förväntat. Skillnaden mot ålder har ökat 2021

Enheter med lägre ACG-vikt än förväntat. Skillnaden mot ålder har ökat 2021

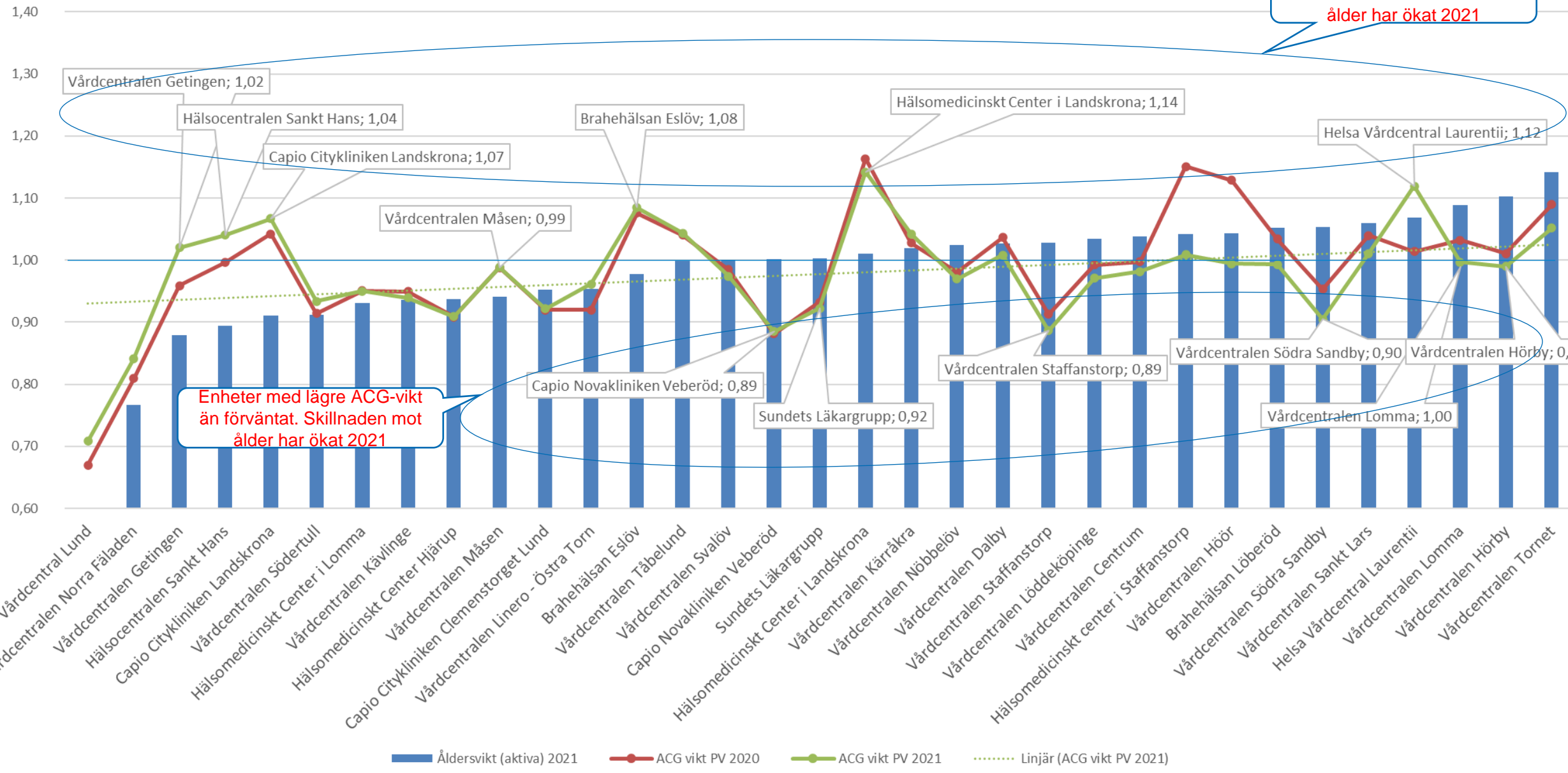

# Malmö Utveckling ACG-PV 2020-2021 jämfört med Åldersvikt

Enheter med högre ACG-vikt än förväntat. Skillnaden mot ålder har ökat 2021

Enheter med lägre ACG-vikt än förväntat. Skillnaden mot ålder har ökat 2021

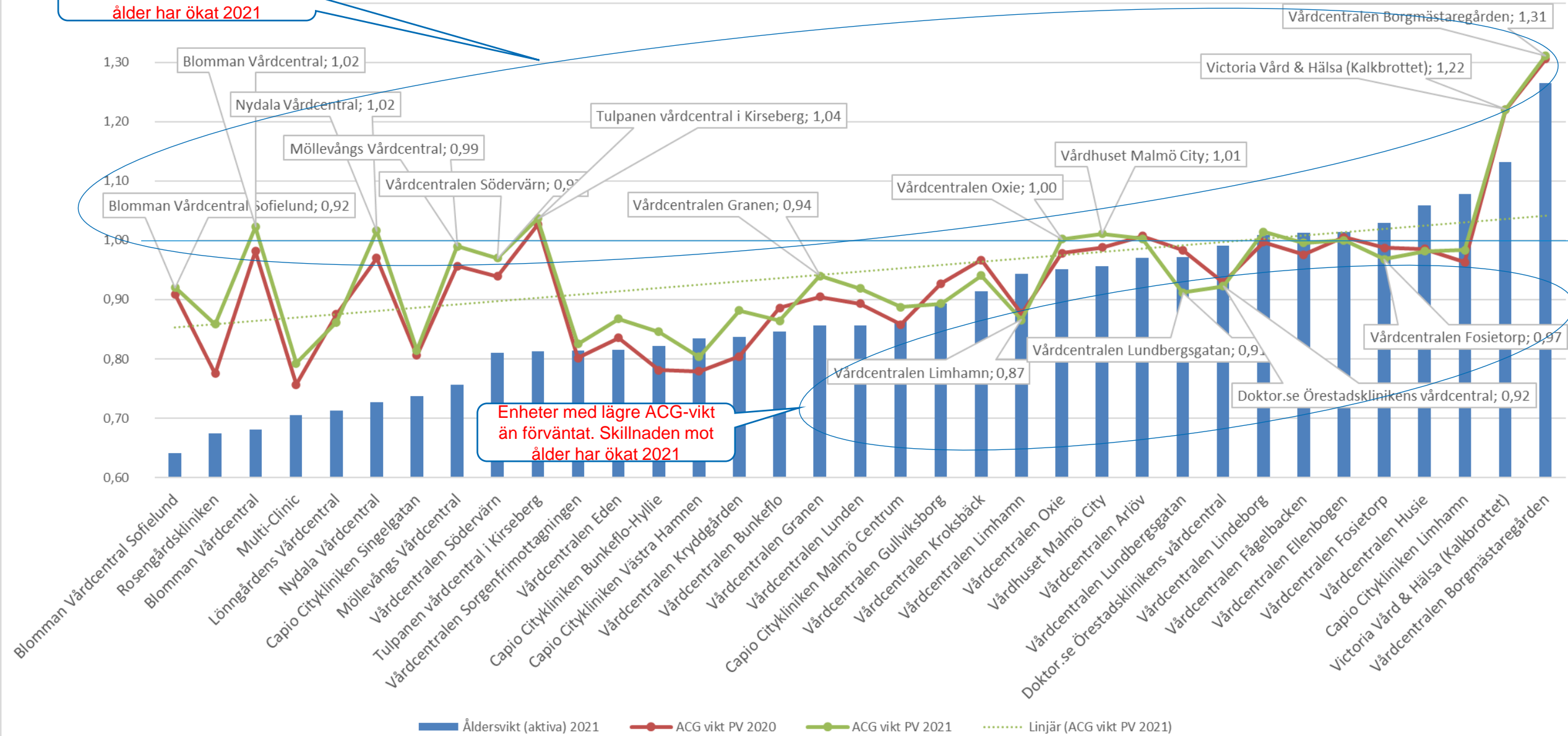

# Ystad/Simrishamn/Trelleborg Utveckling ACG-PV 2020-2021 jämfört med Åldersvikt

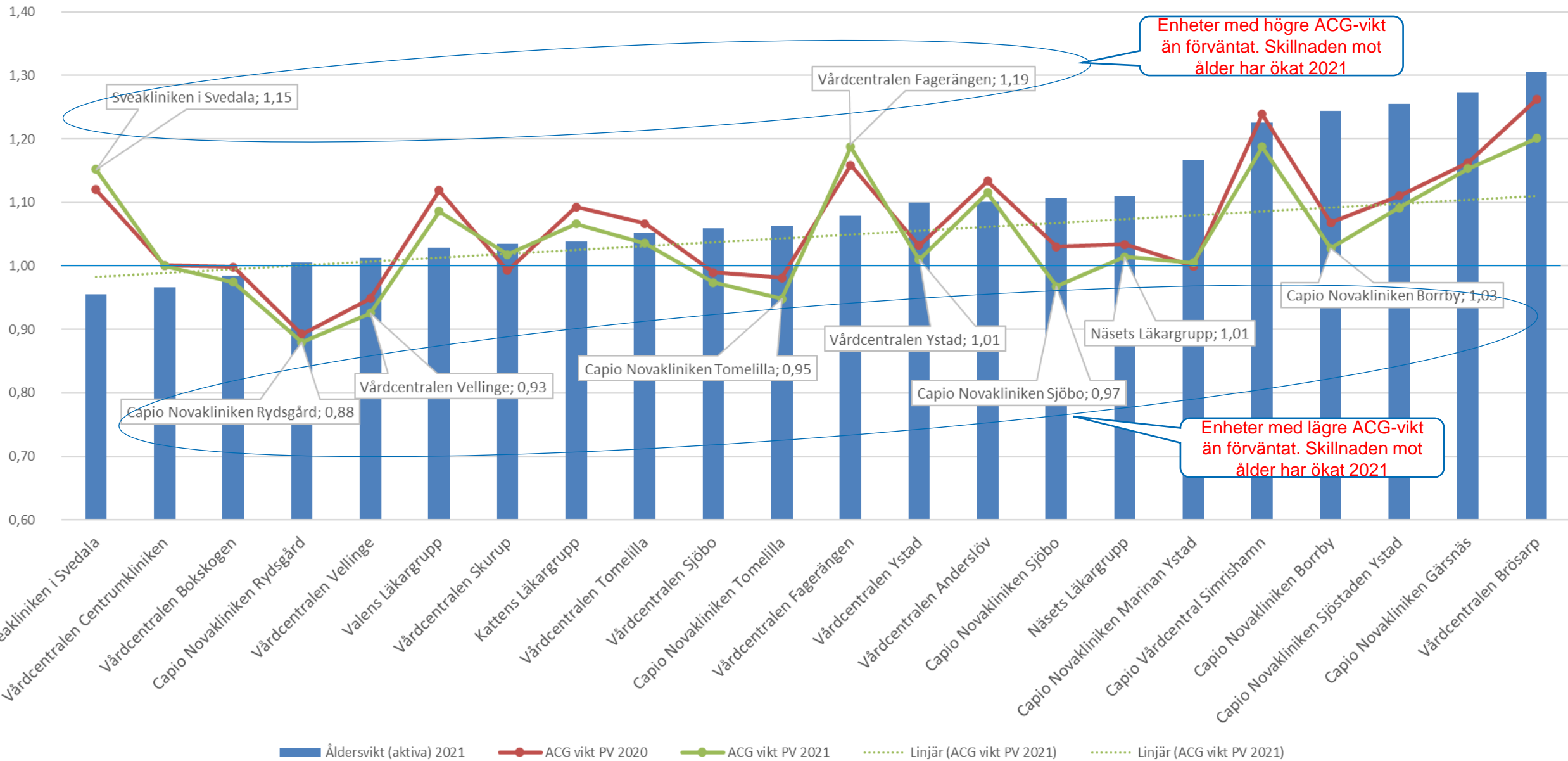

## **Antal unika diagnoser per patient och antal diagnoser per vårdkontakt**

Diagnoser är grunddata för dokumentation och uppföljning av vårdkontakter med patienterna. Registrerade diagnoser är grunden för patientbeskrivningen i bl a ACG-systemet.

Det är viktigt ur patientperspektivet att rutiner för diagnosregistrering följs. Görs det enligt anvisningarna så blir det god kvalitet i grunddatan och korrekt patientbeskrivning.

Saknas diagnosinformation riskeras patientsäkerheten och beskrivningen blir lidande. Detsamma gäller om onödiga diagnoser registreras. Onödiga diagnoser skapar dessutom onödig administration.

I följande grafer visas genomsnitt antal diagnoser per kvalificerad vårdkontakt. Samt genomsnitt antal unika diagnoser per patient under 18 månader (för patienter som har haft minst en kvalificerad vårdkontakt)





# Antal diagnoser per kontakt (enheter med ÄLDST befolkning)

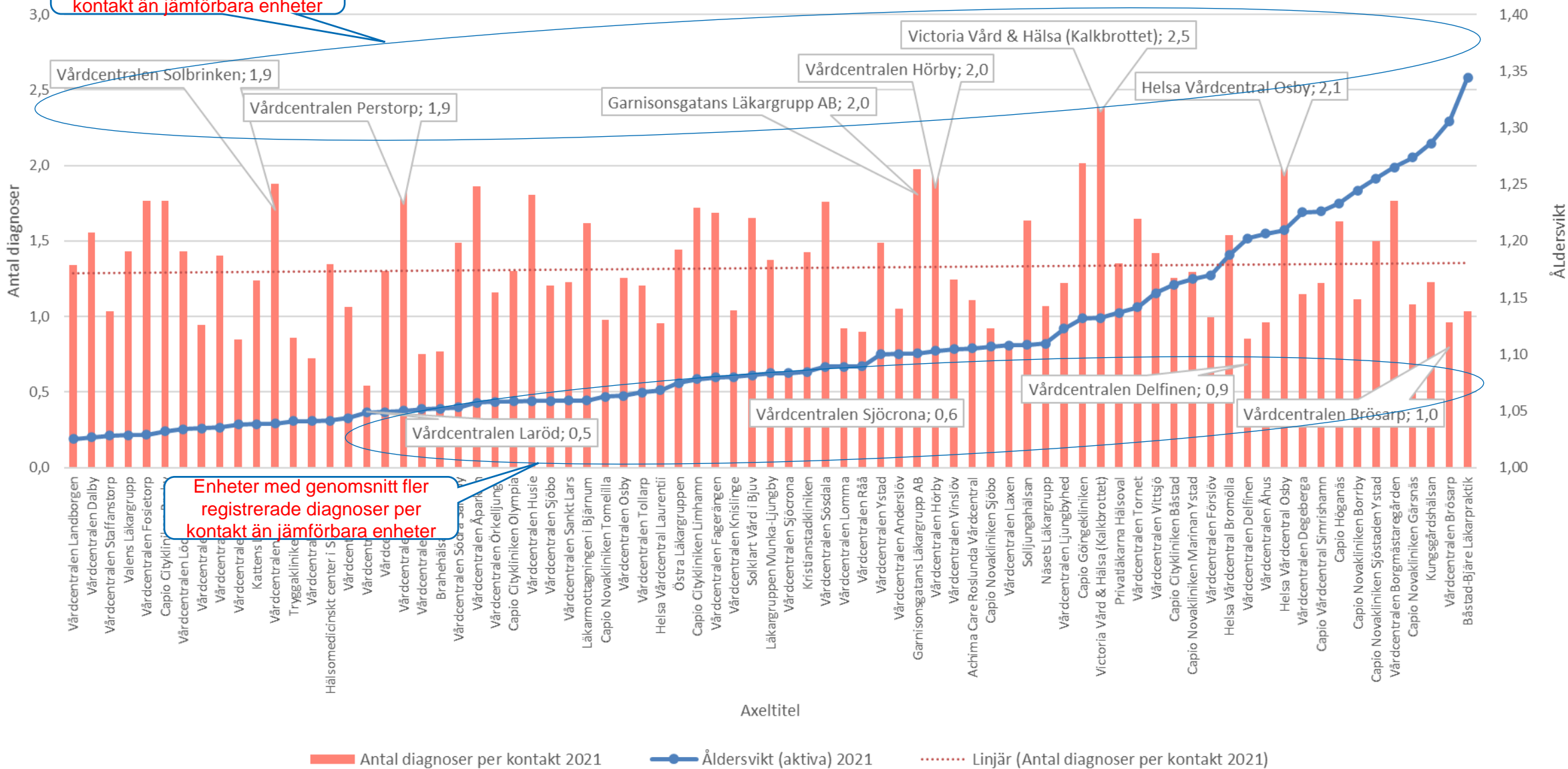

# Antal unika diagnoser per patient (enheter med YNGST befolkning)

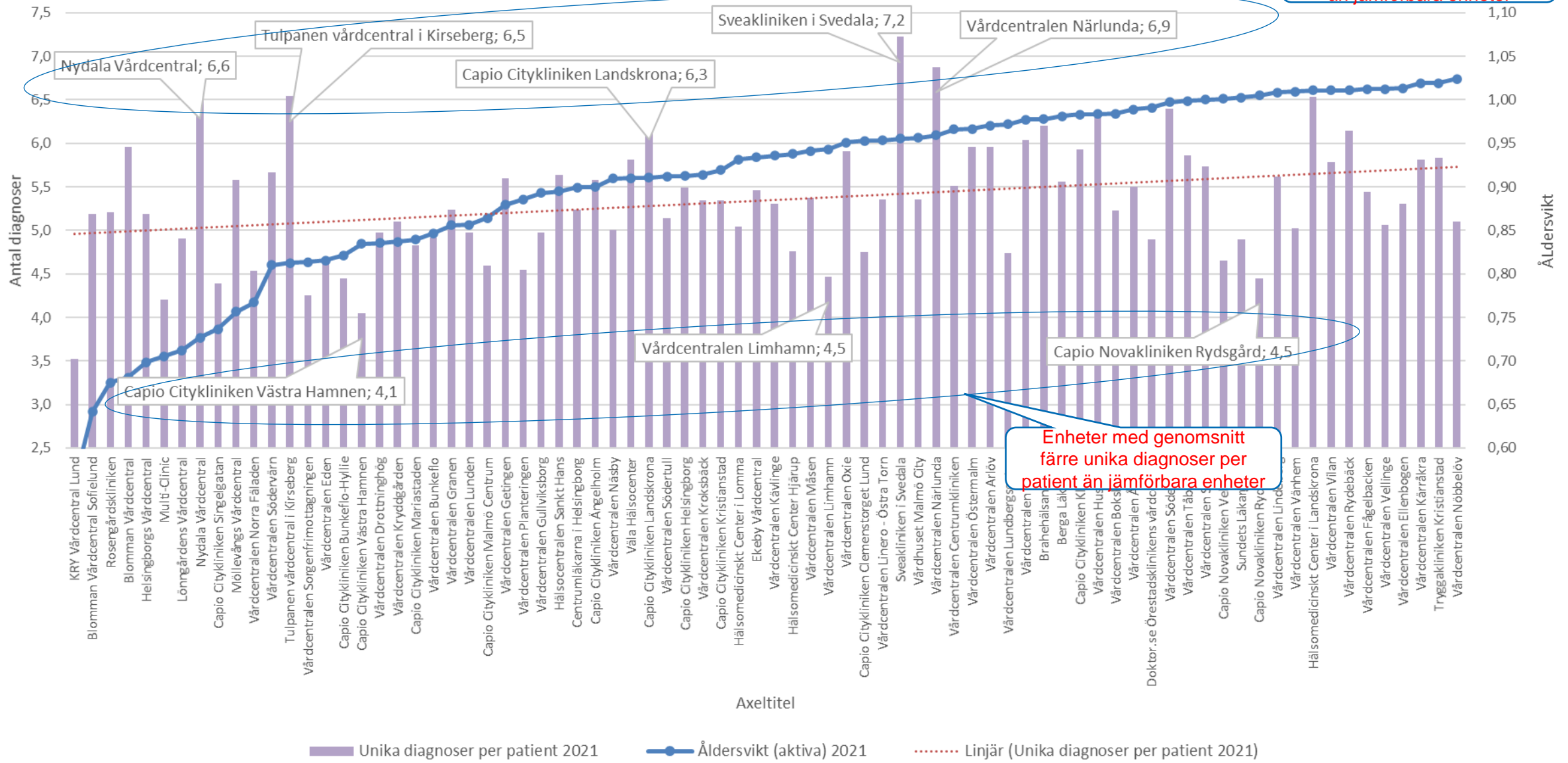

# Antal diagnoser per kontakt (enheter med YNGST befolkning)

Enheter med genomsnitt fler registrerade diagnoser per kontakt än jämförbara enheter

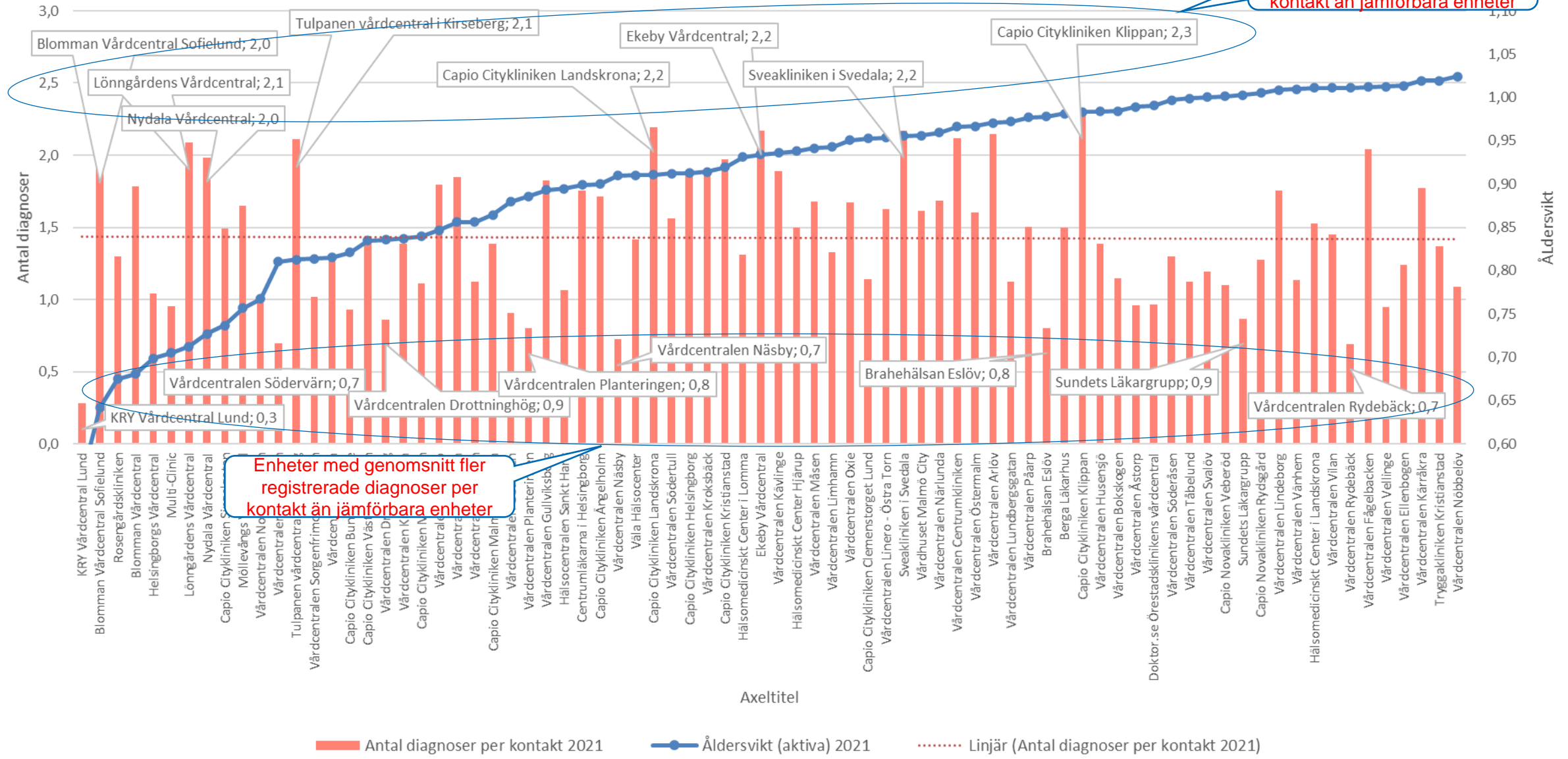

# Andel patienter med Kronisk stabil diagnos ADG10

ACG-systemet grupperar diagnoser till 32 resursgrupper (ADG) som är liknande utifrån resursbehov. Majoriteten av patienterna har fler än en av dessa resursgrupper under en 18 månadersperiod. Kombinationer av flera ADG:er är grunden för samsjuklighet och underlag för beräkning av resursbehov per patient.

Kroniskt stabila diagnoser är en viktig ADG eftersom dessa är just kroniska och normalt består för patienten. Samtidigt som de är stabila så att det direkta vårdbehovet inte nödvändigtvis behöver vara stort. Men i kombination med andra sjukdomar och symptom ökar normalt vårdbehovet.

I de följande graferna visas andel patienter med en eller flera registrerade diagnoser för kronisk stabil sjukdom.

# Andel patienter med Kronisk stabil diagnos ADG10 jämfört med Åldersvikt (enheter med ÄLDST befolkning)

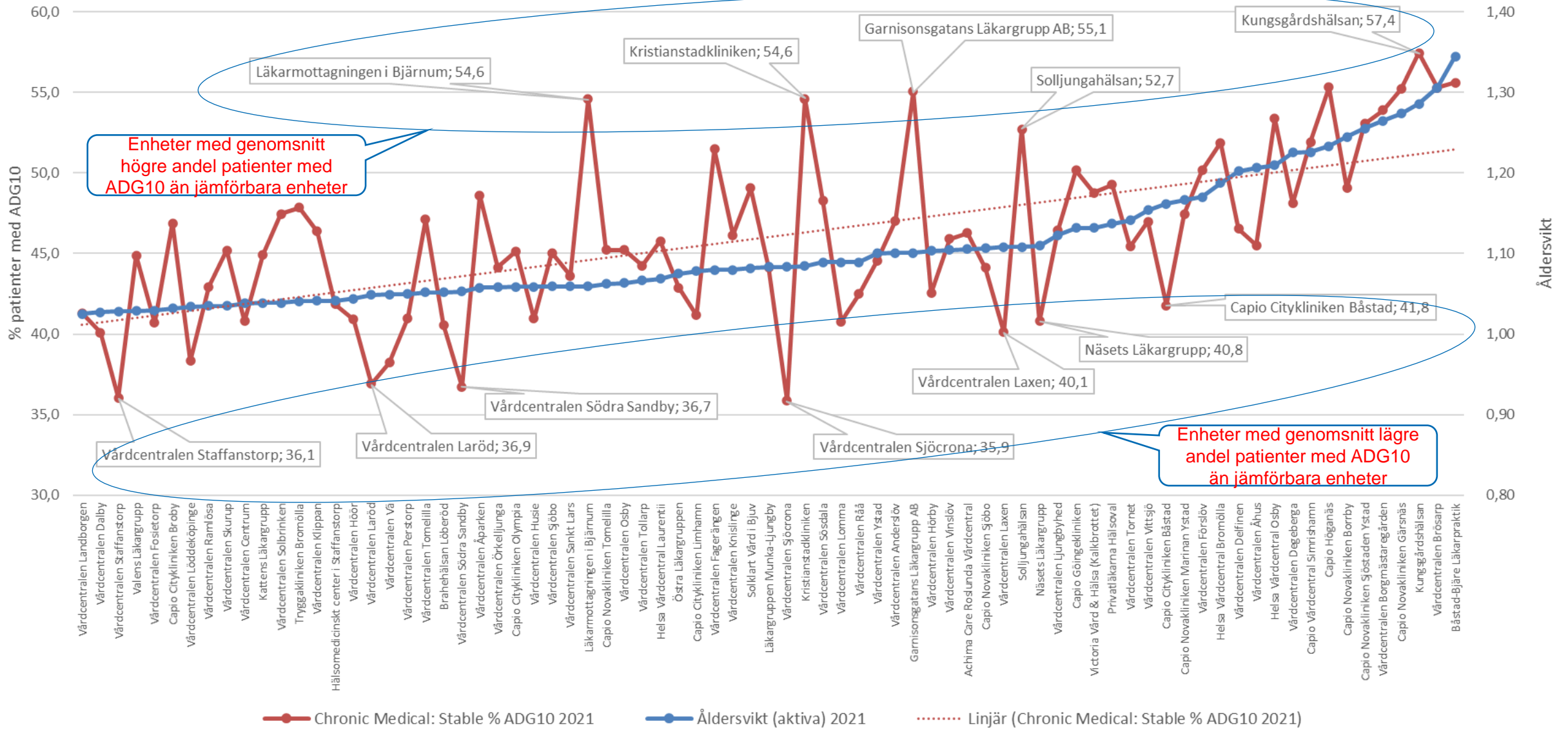

# Andel patienter med Kronisk stabil diagnos ADG10 jämfört med Åldersvikt (enheter med YNGST befolkning)

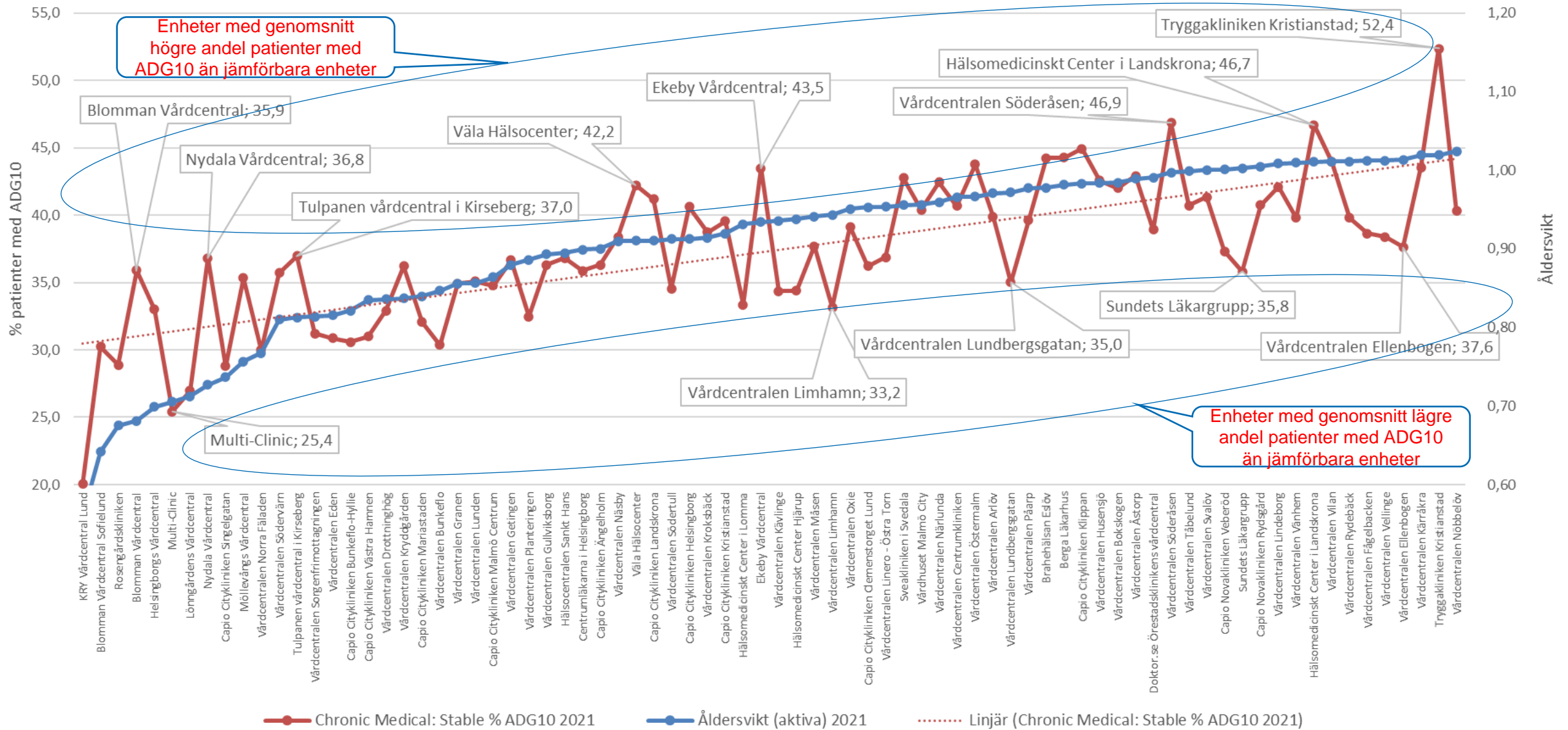

## **Andel patienter med symptomdiagnos ADG26/27**

ACG-systemet grupperar diagnoser till 32 resursgrupper (ADG) som är liknande utifrån resursbehov. Majoriteten av patienterna har fler än en av dessa resursgrupper under en 18 månadersperiod. Kombinationer av flera ADG:er är grunden för samsjuklighet och underlag för beräkning av resursbehov per patient.

Symptomdiagnoser är viktiga för vårdcentralen eftersom man är del av första linjen. Ett normalt vårdflöde kan vara att patienter först söker för symptom. För att få en god patientbeskrivning behöver vi använda symptomdiagnoser vid dessa vårdkontakter.

I de följande graferna visas andel patienter med en eller flera registrerade diagnoser för symptom för sjukdom.



# Andel patienter med symptomdiagnos ADG26/27 jämfört med Åldersvikt (enheter med ÄLDST befolkning)

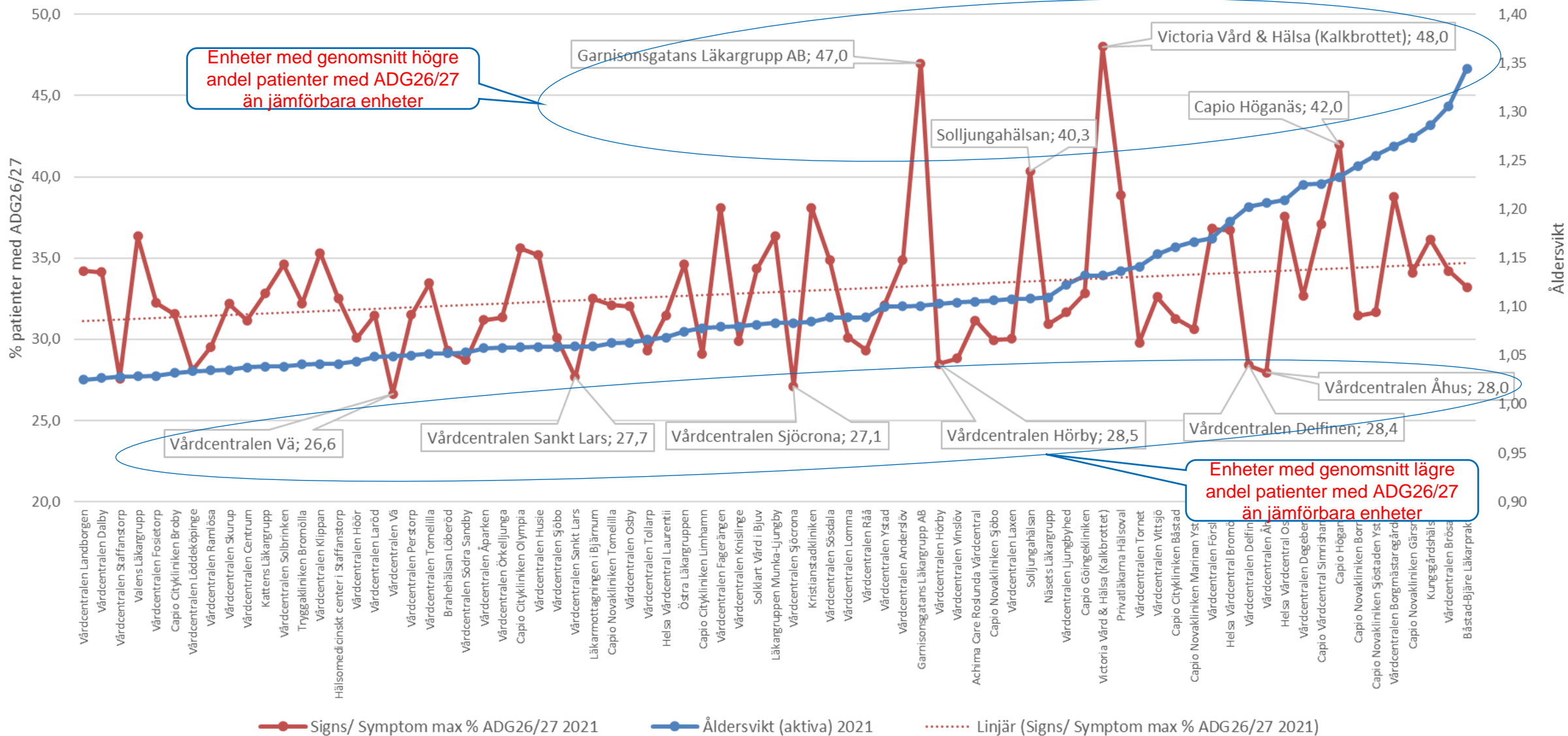

# Andel patienter med symptomdiagnos ADG26/27 jämfört med Åldersvikt (enheter med YNGST befolkning)

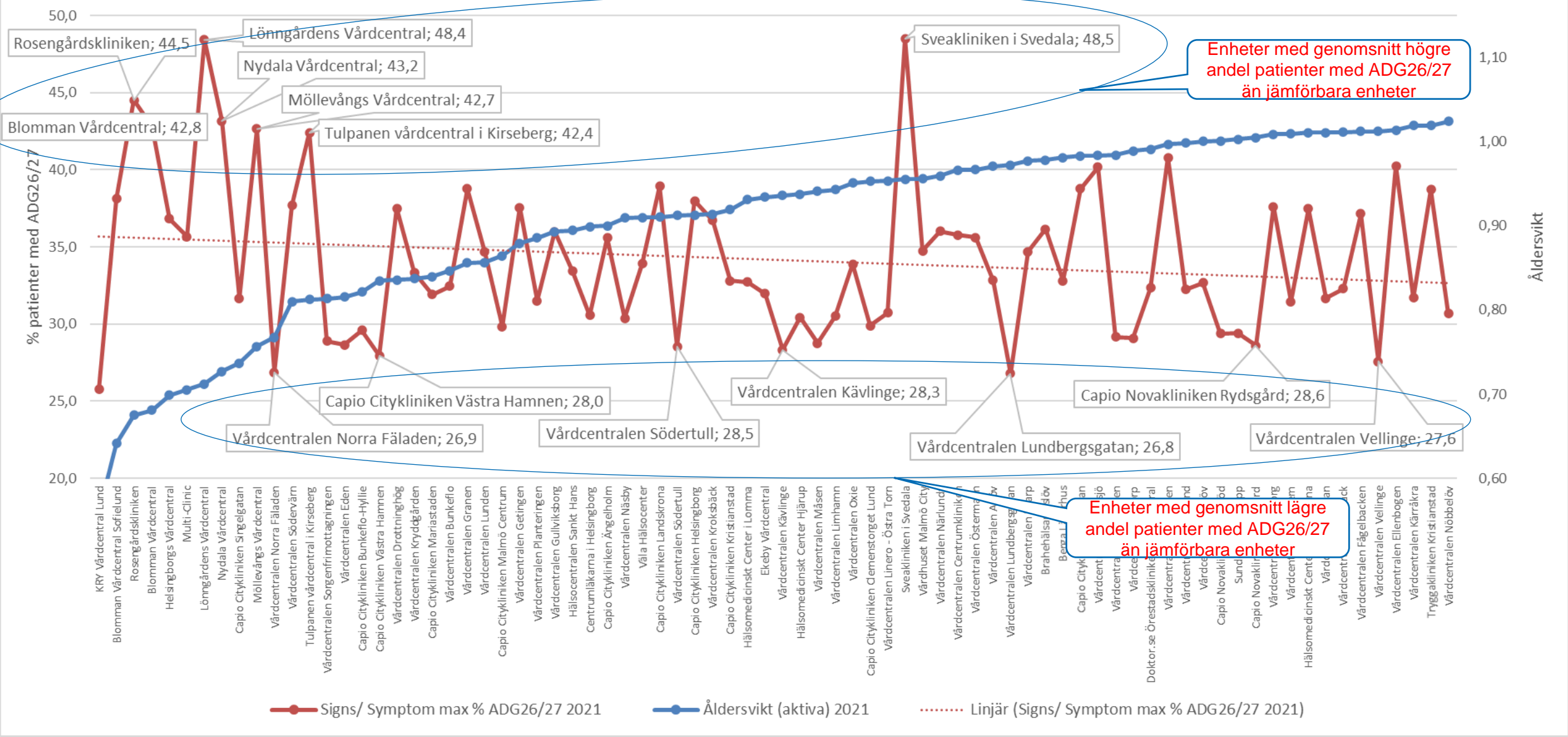

## **Andel ADG23 Psychsocial minor per enhet per region**

ACG-systemet grupperar diagnoser till 32 resursgrupper (ADG) som är liknande utifrån resursbehov. Majoriteten av patienterna har fler än en av dessa resursgrupper under en 18 månadersperiod. Kombinationer av flera ADG:er är grunden för samsjuklighet och underlag för beräkning av resursbehov per patient.

Andel patienter med lindrig eller tidsbegränsad psykisk sjukdom har tidigare ökat över tid. Arbetssätt och beskrivning av vårdkontakter som vårdcentralen har inom detta område kan skilja sig åt.

I de följande graferna visas andel patienter med en eller flera registrerade diagnoser för lindrigare och tidsbegränsade psykosociala sjukdomar.

# Andel patienter med diagnos för psykosocial sjukdom ADG23/24 jämfört med Åldersvikt (ÄLDST befolkning)

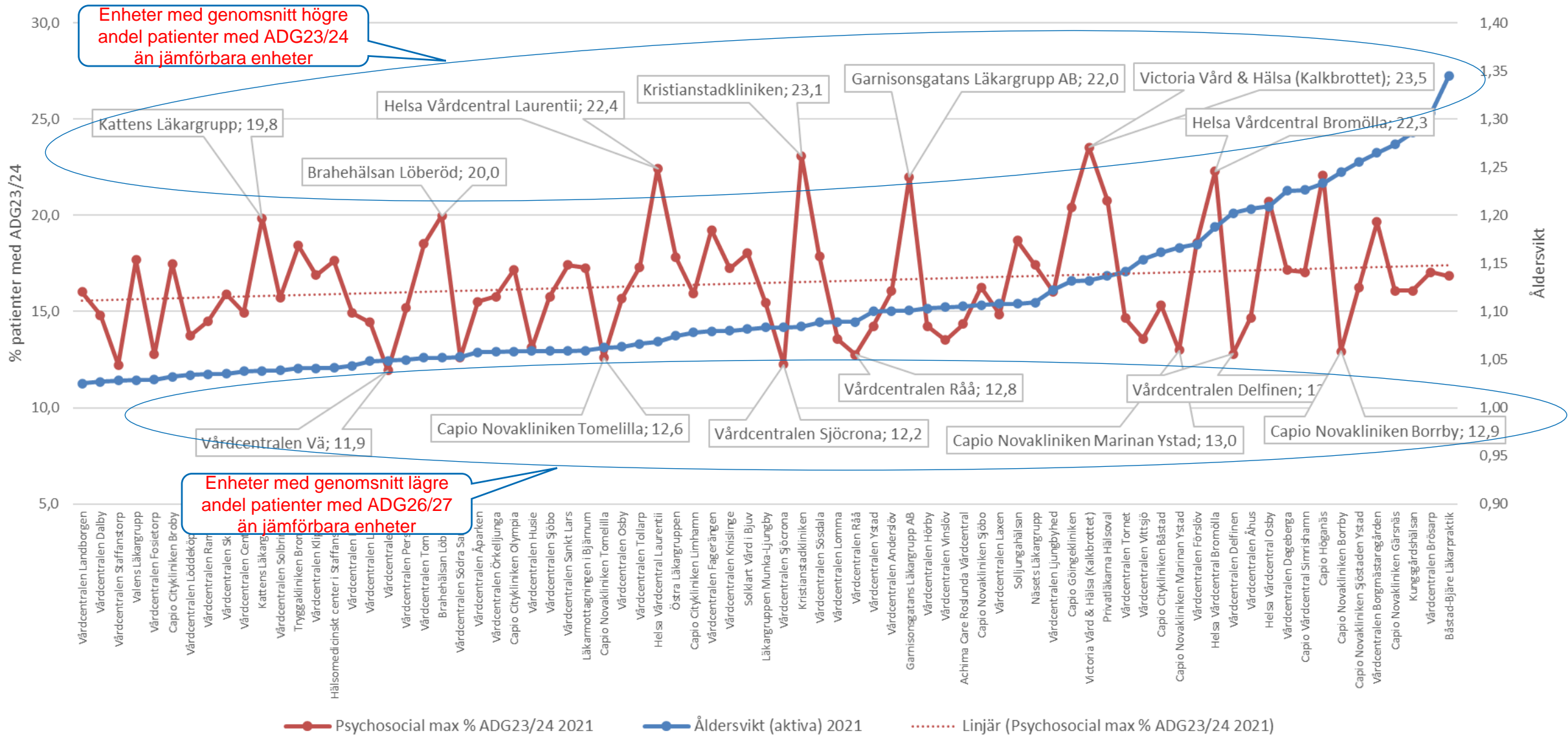

# Andel patienter med diagnos för psykosocial sjukdom ADG23/24 jämfört med Åldersvikt (YNGST b

Enheter med genomsnitt högre andel patienter med ADG23/24 än jämförbara enheter

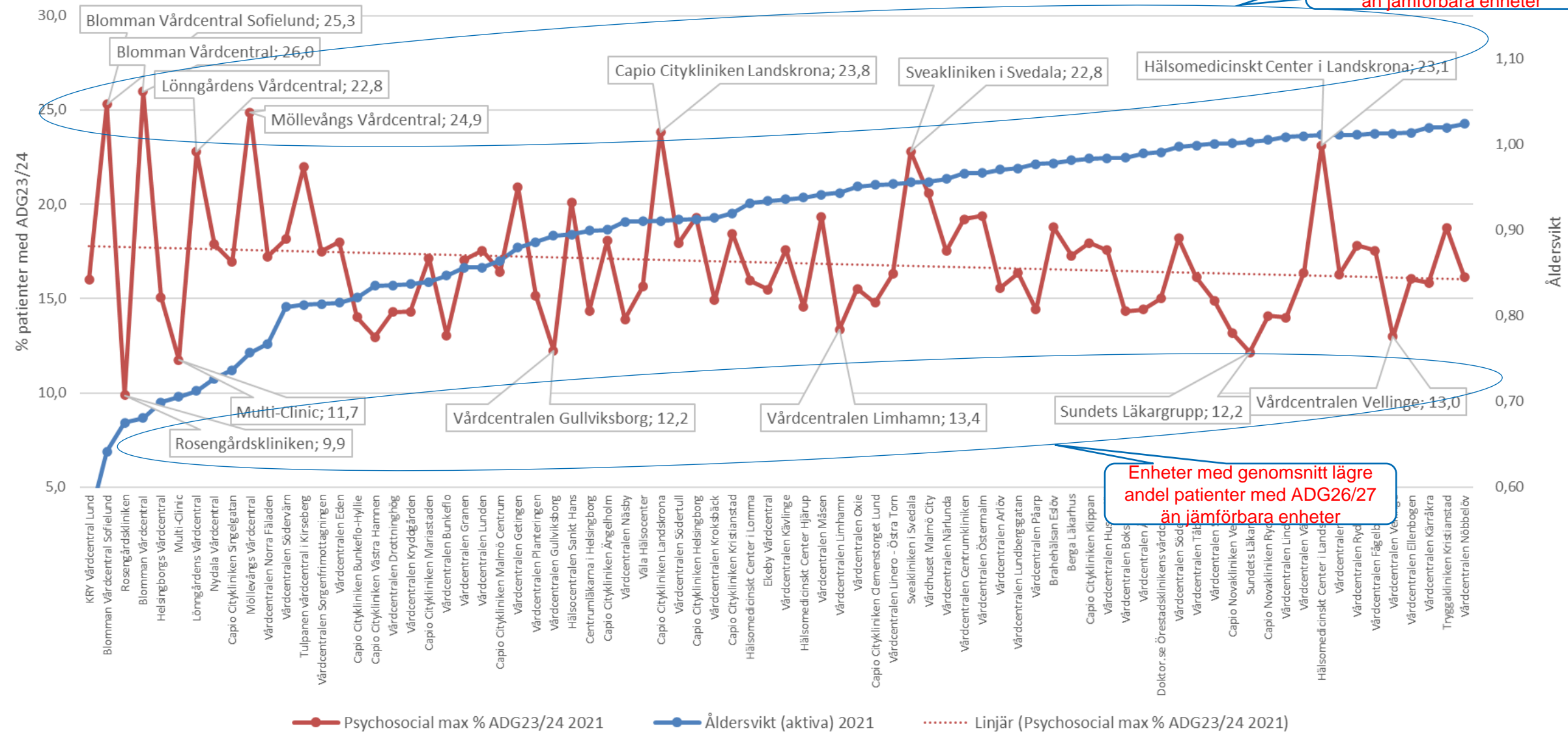

Enheter med genomsnitt lägre andel patienter med ADG26/27 än jämförbara enheter



# Tack!